Пролетарии всех стран, соединяйтесь!

Адыгейская правда

ГОД ИЗДАНИЯ — 20-й

№ 277 (3077)

Суббота 22 ноября 1941 г.

Орган Адыгейского обкома и Майкопского горкома ВКП(б), областного и городского Советов депутатов трудящихся

Цена 15 коп.

ТОВАРИЩИ КОМСОМОЛЬЦЫ, НЕСОЮЗНАЯ МОЛОДЕЖЬ, ТРУДЯЩИЕСЯ ОБЛАСТИ! ЗАВТРА СОСТОИТСЯ ВСЕСОЮЗНЫЙ КОМСОМОЛЬСКО-МОЛОДЕЖНЫЙ ВОСКРЕСНИК. ВСЕ—НА ВОСКРЕСНИК! УТРОЕННЫМИ УСИЛИЯМИ ДОЛЖНЫ РАБОТАТЬ В ЭТОТ ДЕНЬ СОВЕТСКИЕ ПАТРИОТЫ!

МАСТЕР — ОТВЕТСТВЕННОЕ ЛИЦО НА ПРОИЗВОДСТВЕ

Решениями XVIII Всесоюзной партийной конференции признано необходимым **«поднять роль мастера,** как непосредственного организатора производства и поставить дело таким образом, чтобы мастер являлся полноправным руководителем на порученном ему участке производства, полностью отвечающим за соблюдение технологической дисциплины и за выполнение производственного задания по всем показателям».

Этими историческими указаниями конференция раз и навсегда положила конец бесправному положению мастера, вооружила его полнотой власти в цехе, облекла доверием и потребовала полнейшей ответственности за выполнение порученного дела.

Решения XVIII конференции ВКП(б) вдохнули живую струю в производственную жизнь предприятий. Они значительно успешнее стали справляться с заданиями, научились бережливому обращению с оборудованием, рациональнее используют рабочую силу, активнее борются за выпуск высококачественной продукции. И во всех этих достижениях значительная доля труда принадлежит мастеру, как полновластному командиру определенного участка производства и непосредственному руководителю рабочих масс на этом участке.

Особенно велика роль мастера теперь, когда военная обстановка предъявила к промышленным предприятиям повышенные требования. Для выполнения срочных правительственных заданий мастер должен обладать инициативой, уменьем при меньшем количестве людей успешнее справиться с планом, не допускать перерасхода остродефицитного сырья, повседневно растить квалифицированные кадры на смену тем, кто с оружием в руках грудью защищает отчизну от фашистских империалистических захватчиков.

За время войны на предприятиях нашей области можно насчитать множество мастеров, показывающих примеры самоотверженного труда и умелого руководства.

На заводе, где директором тов. Авангарпов, большой популярностью пользуется мастер тов. Пасько. И вполне заслуженно. Придя в цех задолго до начала работы, он хозяйским глазом осматривает производство, проверяет исправность оборудования, интересуется наличием сырья и тары, четко руководит сменой, в результате чего она, как правило, намного перевыполняет производственные задания.

Смена мастера тов. Криворучко занимает одно из ведущих мест на предприятии, где директором тов. Васильев. Инициативный мастер никогда не падает перед трудностями. Он сумел добиться такого положения, что его смена выполняет нормы свыше, чем на 400 процентов и сейчас успешно борется за звание пятисотницы. Два брата тов. Криворучко мужественно сражаются с фашистскими бандами. На помощь братьям в любую минуту готов итти и нынешний мастер. Но цех не останется без надежного товарища. Место тов. Криворучко займет бывшая его ученица тов. Голошапова, которая владеет тремя специальностями и дает за смену по три-четыре нормы.

На предприятиях Адыгеи есть немало мастеров, уделяющих исключительное внимание вопросу подготовки квалифицированных кадров. При помощи старых опытных производственников, новички, впервые переступившие порог цеха, быстро приобретают две специальности и становятся лучшими стахановцами.

Ярким примером в этом отношении может служить мастер тов. Меденков, работающий на предприятии, где директором тов. Меркулов. У Меденкова в смене нет «неуспевающих». Работница Клавдия Котлярова, прошедшая у тов. Меденкова производственную школу, ныне владеет четырьмя специальностями и выполняет по четыре с лишним нормы в смену.

Однако, есть и такие предприятия, где мастера продолжают работать по-старинке, забывая о лежащей на них ответственности за соблюдение технологической дисциплины. Предприятие, где руководителем т. Багдасарьян, неплохо справляется с планом, но коллектив еще не научился работать без брака.

Каждый мастер, будучи ответственным лицом на производстве, должен вовлекать борьбу за план, за высокое качество продукции, за подготовку молодых квалифицированных кадров.

От Советского Информбюро

Утреннее сообщение 21 ноября

В течение ночи на 21 ноября наши войска вели бои с противником на всех фронтах.

***

Наши авиационные части, действующие на Южном фронте, за один день боев уничтожили 215 немецких автомашин, 32 танка, большое количество пулеметов, орудий, подвод с продовольствием, несколько цистерн с горючим, истребили более 1300 фашистских солдат.

***

Части тт. Крейзера и Давидова, действующие на одном из участков Юго-западного фронта, отбили ожесточенную атаку фашистской пехоты, поддерживаемую 200 танками. За три дня боев немцы потеряли 55 танков. На поле бой остались тысячи трупов солдат противника.

***

Смело громят фашистов партизаны отряда тов. К., действующего в Крыму. Па-данх разведка партизан донесла, что фашисты стягивают к городу С. орудия крупного калибра. Бойцы решили задержать вражеских артиллеристов. В течение ночи партизаны с помощью населения вырыли более десятка ям-ловушек и на протяжении нескольких километров минировали отдельные участки дороги. К утру на шоссе появились немцы. Головную машину с немецкими офицерами партизаны обстреляли из автоматов и убили четырех фашистов. Выделив группу солдат для отражения атаки партизан, немцы продолжали движение вперед. Вскоре в яму-ловушку провалилось первое орудие. Второе орудие вместе с обслуживающей его прислугой наткнулось на мину и взорвалось. В течение многих часов партизаны вели бой с немецкими артиллеристами и лишь только после прибытия батальона пехоты советские патриоты скрылись. За один день немцы в результате действий партизанского отряда тов. К. потеряли 2 тяжелых орудия, 8 грузовых автомашин, 42 солдата и 5 офицеров убитыми и ранеными.

***

За последние дни в ряде районов Польши произошли крупные выступления крестьян против германских властей. В районах Пилава и Лоскара немцы объявили мобилизацию всех польских крестьян на оборонные работы. После массового отказа крестьян выполнить требование оккупационных властей, немцы окружили и сожгли до тла четыре польских деревни. В огне погибло около 60 человек, в том числе много женщин и детей. Крестьяне попытались затушить пожар. Тогда немецкие солдаты открыли по ним огонь из автоматов. Убито и ранено свыше ста человек.

***

На всех предприятиях страны, в ответ на выступление товарища Сталина в дни празднования XXIV годовщины Великой Октябрьской социалистической революции, организуются сталинские вахты. В первый день сталинской вахты заготовительный цех депо Шилка дороги им. Молотова выполнил задание на 216 процентов. Слесарь тов. Кисляк дал более двух с половиной норм. Тов. Евстафьев, работая на двух станках, выполнил девять норм, токарь тов. Новоселов — четыре нормы. Слесарь сборочного цеха Красноярского паровозоремонтного завода тов. Болтин, освоив профессию котельщика, перевыполняет сменную норму в два раза. На Саратовском заводе комбайнов шестьсот молодых рабочих дают по две нормы в смену и больше. Тов. Менчин перевыполняет сменные нормы в три раза, тов. Кулезнев в четыре раза. Большими успехами отмечают первые дни сталинской вахты рабочие комбината Балейзолото Читинской области. Три откаточника тт. Баранов, Подойницын и Сапожников в первый день вахты откатили 375 вагончиков, в то время как раньше пять откатчиков вывозили 250 вагончиков в смену.

Вечернее сообщение 21 ноября

В течение 21 ноября наши войска вели бои с противником на всех фронтах. Особенно ожесточенные бои происходили на Ростовском (Ростов-на-Дону), Волоколамском и Тульском участках фронта.

За 20 ноября уничтожено 8 немецких самолетов.

Наши корабли в Баренцовом море потопили три транспорта противника общим водоизмещением не 1900 тонн, как об этом было указано в сообщении Информбюро 20 ноября, а 19000 тонн.

***

За 19 ноября частями нашей авиации, действующей на Западном и Ростовском (Ростов-на-Дону) участках фронта, уничтожено 65 немецких танков, более 270 автомашин с пехотой и боеприпасами, свыше двух батальонов пехоты и один эскадрон кавалерии противника.

***

Наши части, действующие на одном из участков Западного фронта, 20 ноября в упорном бою с противником уничтожили, по неполным данным, около 60 немецких танков, более 70 автомашин с войсками, несколько пулеметных и минометных батарей и истребили до четырех батальонов вражеской пехоты.

***

Подразделение командира тов. Козика, действующие на одном из участков Ленинградского фронта, в двухдневных упорных боях нанесли серьезное поражение противнику. Фашисты потеряли до 1500 убитыми. Наши войска захватили много пленных.

***

Отважно действуют партизаны районов Московской области, захваченных немцами, помогая Красной Армии оборонять Москву и истреблять живую силу и технику немецких оккупантов. Отряд председателя райисполкома т. П. уничтожил две немецких штабных автомашины, истребив при этом 12 фашистских офицеров. Этот же отряд сжег самолет «Мессершмитт—109», сделавший вынужденную посадку у селения Н., уничтожил имевшую большое значение линию телефонно-телеграфной связи. Другой партизанский отряд под командованием тов. У. за несколько дней боевых действий уничтожил три автомашины, автоцистерну с бензином, несколько подвод с артиллерийскими снарядами и истребил 20 немецких солдат и 7 офицеров. Группа партизан под командованием тов. З. 9 ноября вступила в бой с остановившимися на отдых немецкими танкистами и перебила экипажи 7 танков. Успешно действует отряд тов. Г. В течение нескольких дней партизаны уничтожили три автомашины с солдатами, сожгли самолет «Хейнкель—111» и истребили 80 солдат и 4 офицера противника. 7 ноября группа партизан, под руководством тов. Г. совершила смелое нападение на фашистский отряд численностью в 50 человек. В коротком бою советские патриоты убили трех немецких офицеров и 19 солдат. Остальные фашисты разбежались. После боя партизаны разрушили в ряде мест телефонно-телеграфную линию и минировали стратегически важную дорогу. На минах подорвалось несколько вражеских танков.

***

Советские граждане, пришедшие из города Орла, захваченного противником, в расположение наших частей, сообщают о зверских преступлениях немецко-фашистских мерзавцев. Токарь тов. Васенцов рассказывает: «Гитлеровские бандиты установили в Орле в центре города виселицу. Первым они повесили старика, протестовавшего против грабежей. Рядом с ним повесили несколько граждан, отказавшихся участвовать «в сборе» теплых вещей для фашистов. Учитель тов. Варламов говорит: «На многих улицах Орла лежат неубранные трупы невинно замученных и казненных людей. Фашистские негодяи останавливают прохожих, срывают с них теплую одежду, обувь, забирают деньги и ценные вещи. При малейшем протесте немцы тут же расстреливают ограбленных. Дома и магазины разграблены. Население голодает». Жена диспетчера тов. Корчевская сообщила о чудовищных злодеяниях фашистских разбойников в железнодорожном поселке: «На одной из улиц поселка фашисты учинили зверскую расправу над группой детей железнодорожников. Бандиты застрелили девять детей в возрасте 8—11 лет».

***

В связи с продолжающимся вывозом продовольствия из обнищавшей Италии в Германию, в Италии все острее ощущается недостаток продовольствия. В магазинах Рима невозможно достать самых необходимых предметов домашнего обихода. Население города целыми днями простаивает в очередях, чтобы получить мизерную норму овощей. Из всех ресторанов Рима уже давно исчезли мясные блюда. Спекулятивные цены на продукты достигли огромных размеров. Спекулянты наживают миллионные состояния. На улицах итальянских городов все чаще можно видеть трупы людей, умерших от голода и истощения.

УКАЗ

ПРЕЗИДИУМА ВЕРХОВНОГО СОВЕТА СОЮЗА ССР

о присвоении звания Героя Советского Союза начальствующему и рядовому составу Красной Армии

За образцовое выполнение боевых заданий командования на фронте борьбы с немецкими захватчиками и проявленные при этом отвагу и геройство присвоить звание **Героя Советского Союза** с вручением ордена **Ленина** и медали **Золотая Звезда:**

1. Лейтенанту **Бирюкову** Борису Васильевичу.
2. Старшему политруку **Васильеву** Борису Михайловичу.
3. Сержанту **Ватомову** Якову Иосифовичу.
4. Красноармейцу **Карандашову** Виктору Владимировичу.
5. Лейтенанту **Коцеба** Григорию Андреевичу.
6. Красноармейцу **Криворотову** Михаилу Павловичу.
7. Старшему политруку **Кириченко** Алексею Петровичу.
8. Лейтенанту **Кударь** Петру Сергеевичу.
9. Танкисту младшему механику **Кудрину** Ивану Степановичу.
10. Капитану **Локтионову** Андрею Федоровичу.
11. Красноармейцу **Обухову** Николаю Феоктистовичу.
12. Младшему лейтенанту **Перепелица** Александру Ивановичу.
13. Сержанту **Степанову** Арсентию Ивановичу.
14. Младшему сержанту **Тикеляйнен** Петру Абрамовичу.
15. Капитану **Фаткулину** Фариту Мухаметзяновичу.
16. Ефрейтору **Цыбулеву** Алексею Александровичу.
17. Младшему лейтенанту **Чистякову** Евгению Михайловичу.
18. Старшему сержанту **Шашлову** Тимофею Максимовичу.

Председатель Президиума Верховного Совета СССР — М. КАЛИНИН.
Секретарь Президиума Верховного Совета СССР — А. ГОРКИН.
20 ноября 1941 г.

Награждение орденами и медалями СССР начальствующего и рядового состава Красной Армии

За образцовое выполнение боевых заданий Командования на фронте борьбы с немецкими захватчиками и проявленную при этом доблесть и мужество Президиум Верховного Совета СССР наградил орденами и медалями СССР группу начальствующего, рядового состава Красной Армии.

Орденом Ленина награждены 16 человек.

Орденом Красного Знамени — 162 человека.

Орденом Красной Звезды — 159 человек.

Медалью «За отвагу» — 129 человек и

Медалью «За боевые заслуги» — 42 человека.

(ТАСС).

ПОСЛЕДНИЕ ИЗВЕСТИЯ

ОТНОШЕНИЯ МЕЖДУ МЕКСИКОЙ И ГЕРМАНИЕЙ

ЛОНДОН, 21-XI. (ТАСС). По сообщению агентства Рейтер из Мексико, представитель министерства иностранных дел заявил, что мексиканское правительство удивлено реакцией Германии на посланные Берлину рядом латино-американских стран, в том числе и Мексикой, ноты протеста против казней заложников. Германское правительство предложило мексиканскому посланнику в Берлине генералу Аскарате взять обратно ноту, написанную на основе гаагской конвенции о «прекращении расстрелов заложников». Мексиканское правительство дало Аскарате инструкцию не брать ноту обратно.

Требование Германии вызвало в Мексике бурю негодования. Члены парламента заявили, что «после глупого и наглого ответа Гитлера остается только один курс — это выбросить вон из страны нахального представителя Гитлера».

АРЕСТЫ СТОРОННИКОВ СЕПАРАТНОГО МИРА В ИТАЛИИ

СТАМБУЛ, 21-XI. (ТАСС). По полученным из Рима сведениям, в Неаполе и Генуе за последние дни произведены многочисленные аресты среди сторонников заключения сепаратного мира. В Неаполь, Геную и на остров Сардиния введены германские части.

РАСПОРЯЖЕНИЕ ПРЕЗИДЕНТА БРАЗИЛИИ

НЬЮ-ЙОРК, 21-XI. (ТАСС). По сообщению корреспондента газеты «Нью-Йорк таймс» из Рио-де-Жанейро, президент Варгас отдал распоряжение о реквизиции всех танкеров, плавающих под бразильским флагом, для обеспечения импорта бензина и других нефтяных продуктов.

ЗАВТРА 23 НОЯБРЯ ТРЕТИЙ ВСЕСОЮЗНЫЙ КОМСОМОЛЬСКО-МОЛОДЕЖНЫЙ ВОСКРЕСНИК

ВОСКРЕСНИК МОЛОДЫХ ПАТРИОТОВ

В ЦК ВЛКСМ из городов и сел Советского Союза поступают от молодежи многочисленные письма с просьбой организовать Всесоюзный комсомольско-молодежный воскресник.

Поддерживая инициативу комсомольской организации Челябинского тракторного завода и других организаций, ЦК ВЛКСМ решил провести 23 ноября Всесоюзный комсомольско-молодежный воскресник. Все заработанные средства на воскреснике будут переданы в фонд строительства танков.

В беседе с корреспондентом ТАСС секретарь ЦК ВЛКСМ товарищ Романов сообщил:

— В ЦК ВЛКСМ начали поступать сообщения от обкомов и крайкомов комсомола о подготовке к Всесоюзному комсомольско-молодежному воскреснику. Как передают из Рязани, сейчас в городах и селах проходят собрания комсомольцев совместно с взрослыми рабочими и служащими. Единодушные решения этих собраний — принять поголовное участие в воскреснике.

С большим успехом проходит подготовка к предстоящему воскреснику в Горьковской области. Здесь уже изъявили желание работать на комсомольско-молодежном воскреснике 500 тысяч человек. Из них—200 тысяч человек будут работать на строительстве оборонительных сооружений, 100 тысяч—на предприятиях, 150 тысяч—в сельском хозяйстве и 50 тысяч—на других работах.

30 тысяч человек записалось для участия в воскреснике по Архангельской области.

Такие же сведения продолжают поступать и из других областей и краев Советского Союза. (ТАСС).

КРАСНАЯ АРМИЯ ПОЛУЧИТ МОЩНЫЕ ТАНКИ

На заводе, где директором т. Пригонев, состоялся митинг молодежи, на котором присутствовали рабочие и служащие. Участники митинга обсудили письмо комсомольцев Челябинского завода им. Сталина о проведении третьего молодежного воскресника.

На митинге выступил т. Краснокутский. Он призвал всех принять участие в воскреснике.

— Этим самым мы поможем дать Красной Армии грозные танки, которые раздавят озверелого врага, пытающегося лишить нас свободы и независимости.

Единогласно было решено отдать заработок на построение мощной колонны танков имени ленинско-сталинского комсомола.

БУДЕМ РАБОТАТЬ ПО-УДАРНОМУ

150 учащихся 8 и 10 классов средней школы № 20, обсудив письмо комсомольцев Челябинского завода им. Сталина заявили:

— Мы, все как один, выйдем на Всесоюзный комсомольско - молодежный воскресник, будем работать по-ударному и все средства передадим на строительство танков.

Молодые патриоты не первый раз участвуют в воскреснике. Работали они и на предприятиях города и в колхозах района. И на этот раз молодежь нашей школы выйдет на воскресник, чтобы внести свой вклад в фонд укрепления мощи Красной Армии.

В. МОСЯГИН.

ВЕСЬ ЗАРАБОТОК НА СТРОИТЕЛЬСТВО ТАНКОВ

Обсудив обращение комсомольцев Челябинского тракторного завода о проведении воскресника, коллектив артели, где председателем тов. Леденев, решил выходной день 23 ноября считать рабочим днем.

На воскреснике будут работать не только комсомольцы и несоюзная молодежь, но и 120 рабочих и служащих. Весь заработок этого дня будет передан на строительство мощной танковой колонны имени ленинско-сталинского комсомола.

А. АРТЕЕВ.
Секретарь парторганизации.

НА ВОСКРЕСНИК ВЫЙДУТ МОЛОДЕЖЬ И ВЗРОСЛЫЕ

Призыв комсомольцев Челябинского тракторного завода им. Сталина нашел живейший отклик у коллектива завода, где директором тов. Малахов. На молодежных митингах комсомольцы и молодежь, обсуждая письмо челябинцев, в один голос заявили о своем желании выйти 23 ноября на воскресник и средства передать на строительство мощной танковой колонны имени ленинско-сталинского комсомола.

Вместе с молодежью на воскресник выйдут и взрослые. Об этом заявили рабочие на прошедших беседах.

Г. КРИВОРОТОВ.
Секретарь парторганизации.

В фонд создания комсомольской танковой колонны

Коллектив работников милиции гор. Майкопа, обсудив обращение комсомольцев Челябинского тракторного завода о проведении Всесоюзного воскресника 23 ноября 1941 года и одобрив инициативу челябинских комсомольцев в том, создании фонда на постройку мощной комсомольской колонны танков для борьбы с фашистскими ордами, постановил отчислить для этой цели из ноябрьской зарплаты месячный заработок.

Растет и крепнет наш удар по фашистским гадам

Гвардейская московская

Дивизия закалялась в борьбе с немецко-фашистскими войсками в те дни, когда она, развивая наступление на Москву, рассчитывали в несколько суток очутиться у ворот столицы Советского государства. Прямо с марша дивизия вступила в ожесточенные бои, и гитлеры Москвы не посрамили своей чести. Дивизия не дрогнула, не поддалась натиску. Не люди, казалось, были отлиты из стали. Москвичи на расстоянии связь и управление дивизией. Не выше. Она сопротивлялась в могучих руках и стойко отражала натиск врага. Немцы доливали оружия дивизий и хотели деморализовать ее, не вышло. Она быстро нашла меры противодействия приемам фашистских волков, немедленно уничтожила вражеских автоматчиков, просочившихся в тыл, и продолжала вести уличные бои с неприятелем. Одной из первых дивизия поняла, что немцы пытают уличных схваток, и начала сама навязывать их врагу.

Одной из первых она применила бутылки с горючим для борьбы с его танками. Опыт боев подтвердил огромное значение этого способа борьбы. Дивизия поддерживала постоянное соприкосновение с неприятелем, выявляла группировки его сил и направление движения колонн. Особенно тщательная разведка на флангах позволила своевременно предупреждать готовившийся здесь натиск неприятеля. Взаимодействие стало основой боевой жизни дивизии. Раньше привыкли, например, что, если у артиллерии нет связи с пехотой, то она не может ее поддержать. Ну, а что нужно сделать, если эта связь нарушена? Обстановка требовала немедленных действий. И вот артиллерийской группе последовало приказание: открыть огонь по неприятелю, а корректировку его вести через пехотную связь. Командир одного из полков имел с командиром дивизии связь по радио. С ее помощью и поступали донесения о результатах стрельбы.

Командиры дивизии в первые же дни боев убедились, что на войне не бывает безвыходных положений. Москвичи — народ бывалый. Их не остановит опасность, не смутит какая-нибудь заминка. И можно сказать, что 1-я гвардейская мотострелковая дивизия была в числе первых наших частей, которые раньше других научились срывать тактику врага и наносить ему жестокие, изнуряющие удары.

Вспомним бои дивизии за станцию Голочино. Но четыре фаза в день переходила эта станция из рук в руки. Немцы были вне себя от бешенства, но не могли продвинуться ни на шаг до тех пор, пока дивизия, выполнив свою задачу, не получила приказа отойти. Развитие фашистского наступления на Орешу было надолго задержано. Пусть знает вся Красная Армия, что крушением гитлеровских планов «молниеносной войны» против Советского Союза страна во многом обязана гвардейским дивизиям и среди них 1-й мотострелковой.

Получил новое назначение командир дивизии генерал-майор Крейцер. Ему на смену пришел полковник Лизюков. Это люди одной породы. Они скроены из одного материала. Дивизия попрежнему ведет победоносные бои с врагом, показывая ему свою московскую сталь. Лица бойцов посуровели. Люди прошли сквозь огонь и воду. Они умудрены опытом многодневных сражений. Им не страшен никакой фашистский чорт, как бы он ни был размалеван перепуганными интеллигентиками. И через все бои пронесли эти воины образ прекрасного города, вскормившего их во имя своей славы.

Дивизия стала гвардейской. Ее бойцы поистине достойны памяти своих старших отцов и братьев — красногвардейцев-москвичей. Протоколы Московской областной конференции Красной гвардии 1918 года сохранили красноречивое обращение трудящихся: «Мы возлагаем большие надежды на Красную гвардию... Ваше активное выступление будет настолько сильно, что пробьет броню германского империализма». Спустя два с лишним десятилетия, эти слова звучат призывом народа к советским гвардейцам—москвичам. Вместе со всеми защитниками Москвы они отобьют врага, отстоят свой великий город.

А. БАГРОВ.

(«Красная звезда» 19 ноября).

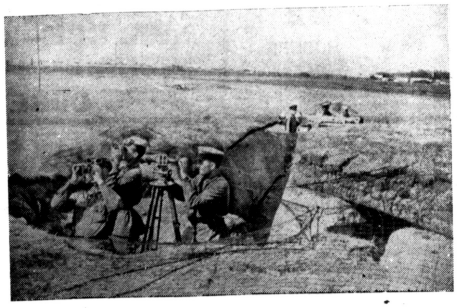

Действующая Армия. На наблюдательном пункте зенитной батареи.
Фото А. Зверева (Фотохроника ТАСС).

БОЕВЫЕ ТРАДИЦИИ СОВЕТСКОГО НАРОДА

Храбрость, отвага, незнание страха в борьбе — отличительные черты нашего народа. Воспитанные веками борьбы и побед черты эти крепли, передавались от поколения к поколению.

Слава боевым традициям народа, снова возродившихся в бессмертных подвигах наших бойцов и людей на полях отечественной войны!

Наши бойцы всегда следуют примеру своих командиров. Командир никогда не покидает боя — боец поступает также. Командир, презирая опасность, смело рвался в траншею противника, — бойцы идут за ним. У каждого подразделения сложились уже свои традиции, есть уже свои летописи геройских дел.

Командир стрелкового подразделения Иван Шурупов всегда на деле учит своих подчиненных, как надо бить врага. Однажды подразделение Шурупова вело бой с фланга. Немецкий пулемет открыл огонь. Набрав гранат, командир пополз к пулемету врага. Над ним свистели пули, рвались снаряды, но Шурупов продолжал ползти. Вот уже почти вплотную он подполз к врагу. Одна за другой полетели гранаты. Вражеский пулемет умолк, путь для наступления был открыт.

Ныне прославленный Герой Советского Союза майор Кузнецов вел бой у деревни О. Немецкие войска упорно лезли вперед. Надо было во что бы то ни стало сорвать натиск врага и отстоять наши боевые рубежи. Часть тов. Кузнецова с этой задачей справилась успешно. Командир был ранен в левое плечо, но и не подумал выходить из боя: он знал что многое зависит от его личного бесстрашия. Несмотря на сильную потерю крови, преданный патриот родины не оставил своего поста. Он продолжал руководить боевой операцией и личным примером увлек за собой бойцов. В этом бою т. Кузнецов был ранен вторично, но и тогда он не оставил поля боя.

Таких примеров отваги и мужества красных командиров множество. Богатырский дух русских полководцев вечно жив, он неискореним. Пусть всегда горит он в сердцах каждого командира, каждого бойца, каждого патриота земли советской. (ТАСС).

Неудавшаяся попытка врага

ЛЕНИНГРАДСКИЙ ФРОНТ, (ТАСС). За последние дни немцы несколько раз пытались перейти в наступление на наши позиции в районе В. и Н. Первая попытка окончилась неудачей. Фашисты оставили на поле бои около 300 трупов, 3 подбитых танка и вынуждены были отойти назад. Во второй раз противник предпринял атаку южнее пунктов В. и Н. Но и здесь немецкие попытки продвинуться вперед потерпели неудачу. Огнем нашей артиллерии и минометов враг был отброшен назад, потеряв при этом убитыми и ранеными около 100 солдат.

Подразделения Н-ской части при поддержке танков смело атаковали противника и выбили из деревни Х. На поле боя осталось до 100 трупов немецких солдат и офицеров. Захвачены два орудия ПТО, 4 станковых и 8 ручных пулеметов, 100 винтовок, две походных радиоустановки, много гранат и различного военного имущества.

Мастерство сталинских соколов

МАЛОЯРОСЛАВЕЦКОЕ НАПРАВЛЕНИЕ. **(Спец. корр. ТАСС).** На нашем участке фронта ведется артиллерийская и минометная канонада. Артиллерия уничтожила в течение дня две минометных батареи противника, 5 блиндажей, 10 окопов с пехотой. В пункте Н. полностью истреблен взвод фашистских разведчиков, пытавшихся проникнуть в расположение нашей обороны. Группа разведчиков части тов. Селезнева, заметив в районе селения Т. 31 немецкого разведчика, устроила засаду и внезапним огнем уничтожила 18 фашистов во главе с офицером. Сам Селезнев был ранен.

Части командира Голубева, занимающие оборону на одном из участков, удерживают свой рубеж. Наша авиация ведет боевые и разведывательные полеты. Авиачасть, где командиром Герой Советского Союза тов. Антошкин, в течение прошедших суток успешно громила живую силу и технику врага. В прошлом бою особенно отличилось звено младшего лейтенанта Смильского. За три боевых вылета летчики этого звена уничтожили 23 танка и 10 повредили, уничтожили 42 автомашины с пехотой и боеприпасами, 3 цистерны с горючим, 4 тяжелых орудия, 4 зенитных установки, 5 подвод с продовольствием, около 160 человек пехоты и взорвали бензинохранилище.

В части Антошкина мастерски действует подразделение Кобрина. За 18 дней ноября летчики этого подразделения истребили 3000 немецких солдат, около 100 танков, до 500 автомашин с военным грузом, 20 зенитных орудий, два склада боеприпасов и 14 самолетов противника. Летчики Шитов, Свиридов, Лопамарев совершают по нескольку боевых вылетов в день и бесстрашно громят фашистских бандитов. Многие из них награждены орденами СССР.

Е. КОРЯВИЧЕВ.

ЛЕТЧИКИ ГРОМЯТ ФАШИСТСКИХ ОККУПАНТОВ

ЛЕНИНГРАДСКИЙ ФРОНТ (Спецкорр. ТАСС). Последние три дня летчики подразделения Героя Советского Союза тов. Данилова максимально использовали выдавшуюся благоприятную погоду для непрерывных ударов по оборонительным рубежам немцев. Фашистам нанесен большой урон. Уничтожено 10 орудий крупного калибра и одна батарея полевой артиллерии, свыше 20 минометов, 7 батарей зенитной артиллерии и 14 отдельных зенитных установок, около 30 пулеметных гнезд, 50 складов с боеприпасами и 14 автомашин с военными грузами.

Группа пикирующих бомбардировщиков майора Сандалова произвела смелый налет на одну из тыловых железнодорожных станций противника, которая служила немцам базой транспортировки и снабжения войск. На станции стояло несколько воинских эшелонов. Один из них только прибыл и еще не успел разгрузиться. По нему и был направлен основной удар. Состав запылал. Бомбами большой взрывной силы повреждено путевое хозяйство станции и подвижной состав других эшелонов.

Но главные усилия наших авиации были направлены на уничтожение живой силы врага и мест его укрытия. Памятуя о наказе товарища Сталина, наши летчики истребляют немцев всюду: в окопах и блиндажах, в домах и селах, в лесных чащах, на марше. Особенно отличились в этих боевых действиях пилоты под командованием капитанов Анисимова и Шалимова, старших лейтенантов Свитенко, Старкова, лейтенанта Кирнева и Сандалова.

А. ГРОМОВ.

НЕМЦЫ ПОНЕСЛИ БОЛЬШИЕ ПОТЕРИ

ЛЕНИНГРАДСКИЙ ФРОНТ, 20-XI. (ТАСС). Подразделения тов. Андреева и Бондарева 18—19 ноября продолжали активные действия против немецких войск в районе Г. Наш артиллерийский и пулеметный огонь наносит значительный ущерб противнику, который снова потерял убитыми и ранеными большое количество солдат и офицеров.

За один день только подразделение тов. Андреева уничтожило 2 станковых и 5 ручных пулеметов, 6 минометов и 5 автомашин противника. На участке тов. Бондарева разрушено 4 пулеметных зенитных точки, уничтожены крупнокалиберный пулемет и много живой силы противника.

На одном из участков фронта наши подразделения перешли в контратаку и выбили немецкие войска из трех населенных пунктов. Немцы пытались атаковать наши позиции в районе В. но, наткнувшись на нашу стойкую оборону, вынуждены были отойти, оставив на поле боя до 600 трупов своих солдат и офицеров.

Боевой счет артиллеристов краснознаменного подразделения

ЛЕНИНГРАДСКИЙ ФРОНТ. (Спец. корр. ТАСС). В боях за Ленинград батареи Краснознаменного артиллерийского подразделения тов. Гнилина нанесли немецким захватчикам тяжелый урон. Встречая XXIV годовщину Октября, артиллеристы подвели итоги своей новой работы. За три месяца ими было уничтожено 8 и подавлено 13 батарей противника. Кроме того, меткими залпами разгромлены три минометных батареи, разрушены 8 ДЗОТ'ов и один ДОТ, разбиты три противотанковых орудия, 4 наблюдательных пункта.

Доклад товарища Сталина на торжественном заседании Московского Совета вызвал новый подъем среди бойцов и командиров. В ответ на призыв вождя артиллеристы товарища Гнидина за одну неделю разгромили еще 9 вражеских батарей.

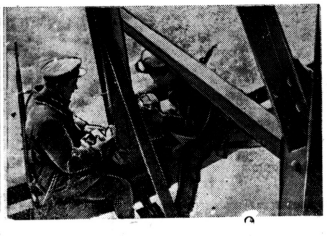

Действующая Армия. На снимках: 1. **Слева направо** — Летчик тов. Шахов **(второй слева)** докладывает командиру. **Справа** — Герой Советского Союза майор С. Г. Гетьман. 2. Подрывники подготавливают взрыв моста.
Фото Л. Великжанина и В. Иванова. (Фотохроника ТАСС).

Герои отечественной войны

ДОБЛЕСТНАЯ СМЕРТЬ КОМСОМОЛЬЦА МОЧАЛЬСКОГО

Против одного отделения младшего командира Мочальского немцы бросили отряд автоматчиков.

— Отступать нам некуда,—еще на рассвете говорил своим бойцам Мочальский,—за нами Москва, умрем здесь, но не пропустим врага.

Так и действовали бесстрашные бойцы. Более полутора часов они сопротивлялись фашистским бандам. Бойцы отделения Мочальского бросались в атаку, стремительно отражая вражеский натиск. Трупы фашистских солдат устилали поле боя. Но силы были неравные. Бойцы один за другим выбывали из строя, решив лучше умереть во славу родины, чем сделать шаг назад. Скоро остались лишь двое — сам командир Мочальский и красноармеец Щеглов. Вскоре окоп был разрушен вражеским миномётом. Но двое смельчаков продолжали они отбивать врага.

— Нас обходят, товарищ командир,— крикнул красноармеец Щеглов.

— Я останусь здесь, а вам приказываю отойти и доложить командованию обо всем. Исполняйте,—дружески добавил он, видя, что Щеглов колеблется.

Щеглов отошел к лесу и видел, как Мочальский один вел оборону. Вскоре он расстрелял все винтовочные патроны. И вот Мочальский выхватил пистолет и послал семь последних выстрелов. Еще пять бандитов легли замертво на замерзшую землю почти рядом с ним. Тогда Мочальский вышел из прикрывавшего его кустарника, выпрямился во весь рост, смелый, спокойный, сильный. Фашисты окружили его. И в эту минуту у ног Мочальского вспыхнуло пламя, раздался оглушительный взрыв. В разные стороны полетели автоматы, части тел, куски одежды.

Когда рассеялся дым, Щеглов понял, что произошло. Отважный командир, славный воспитанник большевистской партии, взорвал себя вместе с окружившими его фашистами гранатой.

Так погиб комсомолец Мочальский, отстаивая подступы к родной Москве. Мочальским и Щегловым в неравном бою было уничтожено около сотни фашистских солдат.

СНАЙПЕР ЖЕРВЕДОВ

Боец Жерведов стоял на посту неподалеку от линии наших окопов. Вдруг он увидел, как вскочили три фашиста и начали бегать друг за другом, очевидно, желая погреться.

Тов. Жерведов приложил винтовку к плечу и уложил одного из прыгунов. Раздался второй выстрел—падает еще фашист. Третий выстрел—и Жерведов ранил третьего фашиста.

В течение последних шести дней Жерведов отправил в могилу 11 гадов. Меткий огонь наших снайперов немного обуздал немцев. Раньше часто можно было видеть, как фашисты выскакивали из окопов, нагло прохаживались и даже танцовали. Теперь этих танцовщиков не видно. Сейчас немцы пальца не показывают из окопа.

Запомни навсегда, фашистская кукушка,
На свете нету никаких чудес,—
Уж если снайпер наш поймал
на мушку,
Так из числа живых фашист
исчез.

МАСТЕР САМОЛЕТОВОЖДЕНИЯ

Наши бомбардировщики дальнего действия успешно бомбят в тылу фашистские города. Самолеты летают в Берлин, Кенигсберг, Данциг и другие города, где уничтожают военные объекты Германии. Эти самолеты водят прославленные люди, завоевавшие Северный полюс, Герои Советского Союза Водопьянов, Алексеев и другие.

...В последний час перед вылетом около советского гигантского самолета стало особенно оживленно. Постоянно подходят автомашины, подвозятся и подвешиваются бомбы, баки заливаются горючим.

Наконец, экипаж занимает свои места и предельно напряженный воздушный корабль выводится на стартовую дорожку. У всего экипажа лишь одна мысль: поточнее разбомбить, жестоко отомстить за нашу Москву. Вот в штурманской кабине сидит капитан Шуденко. Экипаж корабля всегда особенно спокоен, когда этот мастер самолетовождения находится в штурвальной кабине.

Советским дальним бомбардировщикам частенько приходилось летать над Берлином, Данцигом и другими городами. В один из очередных полетов,—эт было во время почетного полета в ночь на Октябрьскую годовщину,—когда наши самолеты приближались к Данцигу, летчики увидели, что город сиял огнями. Фашисты не думали, что советские соколы выберут такую далекую цель. Герой Советского Союза Алексеев говорит:

— Наши ночные полеты в тыл фашистской Германии показывают, как далеко распространяется ударная мощь советской авиации.

Большинство наших полетов проходит в сложных метеорологических условиях и зачастую на большой высоте. И всегда штурман Шуденко находил цель и выполнял боевое задание.

В один из последних полетов советский самолет летел на высоте нескольких тысяч метров, над облаками. Пришлось вести самолет вслепую. Но и в этих условиях штурман вывел корабль точно над Кенигсбергом. В городе поговорка была несколько лучше и весь смертоносный груз обрушился по назначению.

Пусть знают фашисты, что наши дальние бомбардировщики всегда найдут врага и в его логове, как бы далеко он ни прятался.

СЛАВНЫЙ АРТИЛЛЕРИСТ СЕМОЧКИН

Под прикрытием минометного и артиллерийского огня немцы форсировали реку П. и устремились к нашей батарее. Эта батарея доставляла немцам большие неприятности в течение длительного времени. Пули немцев свистели над головами бойцов расчета. Пал заряжающий Тесля. Один за другим выбывают бойцы орудийного расчета. Орудие замолчало.

В этот момент к пушке бросился комсомолец Семочкин. Одна мысль была у него: успеть... И вот у тяжелого орудия стал работать один человек. Он успевал за всех: сам заряжал, сам наводил и сам себе подавал команду — огонь! Он знал одно—перед ним был враг, которого надо было бить без передышки.

Никто не думал, что у орудия работал один человек,—так велик был темп огня. Немцы падали от разрывов тяжелых снарядов. А их Семочкин выпустил из пушки 40 штук.

Скоро подошел новый расчет и атака немцев была отбита. Подошедший командир сказал, обращаясь к Семочкину:

— Вы настоящий артиллерист!

Пятый месяц неустанно бьет врага Н-ская гаубичная батарея. С ней сроднился ровесник Октября Григорий Семочкин, бывший красноармеец,—артиллерист-наводчик, а теперь командир орудия.

САНДРУЖИННИЦА АНЯ КИРИЛЛИНА

Аню Кириллину — работницу фабрики до войны, нельзя назвать богатырем. Маленькая, хрупкая, она кажется подростком. Еще задолго до войны она увлекалась лыжами. Она хорошо понимит, когда она стояла на горе перед спуском вниз. Она подавала страх, стиснула зубы и с замиранием сердцем бросилась вниз. Она проделала это много раз, чтобы вытравить, истребить это чувство страха.

Когда сандружинница Аня Кириллина прибыла на фронт, ее встретили недоверчиво:

— Зачем только посылают таких маленьких, — говорили бойцы.

Вот начался первый бой. У Ани Кириллиной страха нет. Она подает в гущу боя. Вот она нашла одного раненого. Бережно и осторожно относит она его на 400—500 метров. И так одного за другим поттянула она раненых к перевязочному пункту. Двое суток продолжался жестокий бой. 38 раненых вынесла из этого боя Аня Кириллина. Недавно ее приняли в партию; для нее это большая радость, высокая награда.

Их много на фронте таких передовых, неустрашимых, в прошлом мастеров спорта, рекордсменов и чемпионов страны. Всех привело сюда чувство любви к своей родине и все они мастерски и беспощадно уничтожают фашистскую мразь.

Победа зависит от нас, мы должны ковать ее собственными руками

КОММУНИСТЫ—ИНИЦИАТОРЫ СОРЕВНОВАНИЯ

Партийная организация Тахтамукаевской МТС поставила перед собой задачу к XXIV годовщине Октября во что бы то ни стало закончить зяблевую пахоту. Выполнение этой задачи было делом чести не только для партийной организации, но и для всех трактористов и рабочих МТС.

Но с первых же дней нам встретились трудности. Некоторые трактористы стали показывать, что пахота в темную осеннюю ночь, без света, невозможна. Кому, как не коммунистам надо было доказать, что ночью можно пахать? И они это не замедлили сделать. Кандидат партии т. Туко Ибрагим выступил на производственном совещании и сказал:

— Я буду работать в ночной смене и постараюсь выполнить нормы.

Тов. Туко по своему усмотрению переоборудовал свет на тракторе, замаскировал фары. В первую же ночь при норме 6,5 гектара, он вспахал более 10 гектаров. Тракторист - стахановец тов. Туко выработал за год в переводе на мягкую пахоту 886 гектаров и сэкономил для родины около полутонны горючего.

У другого коммуниста — Пантелея Быстревского — нехватало для трактора «СТЗ—НАТИ» запасных частей. Но он не мог примириться с тем, что машина простаивала. Он разыскал в металлоломе нужные детали, реставрировал их и длительное время использовал их на пахоте.

Так коммунисты производственники стали инициаторами социалистического соревнования, сами показали пример сталинского труда. И теперь нередко, когда у кого-нибудь из водителей машин встречаются трудности и он отступает назад, ему говорят:

— А вот т. Туко сумел выйти из трудного положения. Поучись-ка у тов. Быстревского находить запасные части.

С самого начала великой отечественной войны партийная организация МТС еще больше стала помогать рабочему коллективу и дирекции успешно справиться со всеми сельскохозяйственными работами.

Прежде всего мы потребовали от каждого коммуниста быть образцом во всех отношениях, быть ответственным перед коллективом за свой труд. Эти требования коммунисты выполняют. Молодой коммунист Полтавец убрал в этом году комбайном «Сталинец» 720 гектаров колосовых и подсолнуха, сэкономил 300 килограммов горючего. Недавно тов. Полтавец выдвинут на работу механиком МТС. Коммунист тов. Быстревский, не только опытный тракторист, но и комбайнер. Он, кроме того, руководит тракторной бригадой, которая к 1 ноября выполнила годовой план работ и сэкономила 4710 килограммов горючего.

Замечательно работает бригадир тракторного отряда коммунист Стаханак Исмаил. Его бригада на 100 процентов выполнила план осеннего сева и подъема зяби.

По коммунистам-стахановцам равняются и беспартийные водители машин и рабочие МТС. Комбайнер т. Ладзин, закончив уборку колосовых и пропашных, стал работать токарем в мастерской, выполняет ежедневные нормы выработки. Молодой комбайнер Якуба И. за 19 дней убрал 402 гектара подсолнуха, бригадир тракторного отряда Ганиев Исмаил сэкономил 2000 килограммов горючего. Мы можем с гордостью назвать имена таких тт. как Конанесу И., Доверова И., комсомолок-трактористок Бжассо Мумин, Сохлихо Кадырхан и др., которые за короткий срок овладели трактором и работают в поле не хуже мужчин.

Наша партийная организация внимательно следит за работой каждого коммуниста. На партийных собраниях тт. Полтавец и Быстревский рассказали о том, как они выполняют авангардную роль на производстве в дни отечественной войны, помогли им устранить все, что мешало в их работе.

Доклад товарища Сталина на торжественном заседании Московского Совета вдохновил наш коллектив на новые победы. Мы обязались осенне-зимний ремонт тракторов закончить досрочно. Это обязательство выполняется. Кузнецы Симак И. и Корниенко В. выполняют нормы на перепрессовке гусениц на 200 проц., слесарь Гриценко ремонтирует корбораторы не за 4, а за 2 часа.

Все выше и выше растут показатели стахановского труда партийных и непартийных большевиков. Призыв великого Сталина—работать для родины не покладая рук, вдохновил нас на новые успехи в нашей работе.

С. ЧЕРНЫШЕВ.

Секретарь парторганизации МТС.

ДЛЯ РОДИНЫ

В тот день, когда В. М. Молотов известил мир о вероломном нападении Германии на Советский Союз, наш коллектив, все наши техники, механики, телеграфисты, почтальоны и другие работники связи поклялись работать на благо родины не покладая рук.

Некоторые наши работники ушли на фронт. Они героически защищают свою священную родину, уничтожают зарвавшихся фашистских собак. Оставшиеся на своем производстве работники всеми силами укрепляют тыл.

В ответ на призыв товарища Сталина коллектив работников связи взял на себя обязательство работать столько, сколько нужно родине. Свое обязательство коллектив выполняет с честью.

Несколько дней тому назад в городе выпал обильный снег. Потребовалось много усилий, чтобы обеспечить бесперебойной связью работу предприятий и учреждений. Наш коллектив досрочно справился с выполнением всех чрезвычайных заданий. Многие товарищи на работе показали образцы трудового героизма. Техники телеграфа тт. Косолапо, Сиротенко и Гетман выполнили по-боевому важное задание не по их специальности.

Высокий патриотизм и долг перед родиной проявила техник телеграфа тов. Черкашина. Когда все техники были переброшены на другие работы, она в течение трех суток дежурила у аппаратов и обеспечивала бесперебойную работу связи. После трехдневного дежурства ей предложили двухдневный отдых, но она отказалась и, отдохнув один день, вышла на работу.

Коллектив связи, до единого человека, работает и будет работать столько, сколько это потребуется для блага нашей родины, для полного уничтожения германских орд.

Г. ПАЛИЙ.

Секретарь партбюро областной конторы связи.

РАБОТАЮТ ВОЕННЫМИ ТЕМПАМИ

Напряженно работает в дни отечественной войны коллектив цеха начальника тов. Воронова (предприятие, где директором тов. Павлов). Бригада старого кадровика тов. Золотарева при недавних сильных заморозках работала на линии с утра до наступления темноты, во-время и хорошо справилась с выполнением срочного и важного задания. Особую самоотверженность в работе проявили тт. Лукьянов, Калашвили, Поддубный и другие.

С возникновением войны многие рабочие цеха овладевают новыми специальностями, становятся на более сложную работу. Помощники машинистов тт. Сунько и Божко стали машинистами. Специальностью помощников овладели женщины тт. Котлова, Жидкая, Осадчая, а тт. Косачева, Гальцинская и Городецкая с достоинством заменили ушедших на фронт мужчин-монтеров.

Пример высокопроизводительного труда показывают старые кадровики машинисты тт. Кравцов, Масалов, Коваленко и Дорофеев. Весь свой производственный опыт они передают молодым рабочим, недавно пришедшим на производство.

СВОИ ПРАВА МАСТЕРА ИСПОЛЬЗУЮ ПОЛНОСТЬЮ

В суровые дни великой отечественной войны весь советский народ охвачен единым порывом—сделать все для усиления боеспособности фронта и укрепления тыла. Люди работают самоотверженно, проявляют подлинный трудовой героизм, дают все больше и больше продукции, необходимой для победы над врагом.

Организовать этот высокий трудовой подъем, быстро подготовить и правильно использовать новые кадры, пополнившие цеха каждого предприятия, еще выше поднять производительность труда—вот благородная задача, выполнение которой зависит прежде всего от нас, мастеров, полноправных организаторов производства.

Квалифицированные кадры в своей смене я готовил еще до войны. Замечу, кто из подсобных рабочих проявляет расторопность в деле, я стараюсь постепенно приучить его к более квалифицированной работе. Предварительно кистуктирую, затем ставлю на несколько часов к станку. Эти часы новичок работает под моим наблюдением. Потом он работает и подольше, с помощью бригадира и, наконец, становится самостоятельным станочником.

Ушедших в ряды Красной Армии квалифицированных рабочих мы на своем предприятии, где директором тов. Меркулов, смогли очень быстро заменить товарищами, знакомыми с работой на станках.

Нынешняя обстановка требует более быстрой и в то же время тщательной подготовки новых и, особенно, женских кадров. Смело выдвигая к станку, я в то же время добиваюсь, чтобы люди полностью овладели специальностью, не ставлю на самостоятельную работу до сдачи технического минимума.

Изучив кадры, я, в случае необходимости, связанной с выполнением нового задания, быстро перестраиваю работу смены, делаю перестановку людей. Стахановки В. Кривенкова и А. Осадченко — квалифицированные настройщицы станков. Но они, кроме того, могут работать на любом станке в цехе, так как хорошо знают производство. Когда для быстрейшего выполнения задания требуется усилить станочную группу, я ставлю Кривенкову на строгальный, а Осадченко—на торцовый станки.

По мере надобности ставлю за один из станков и сортировщицу деталей А. Чернетову, также умеющую работать на всех станках в цехе.

Приходится иногда срочно заменять станочника и кем-либо из наиболее способных подсобных рабочих.

Большое значение для успеха производства имеет наиболее полное использование оборудования. Для этого необходимо, прежде всего, беречь станки, содержать их в исправности. До войны наш цех отличался большим количеством аварий. Аварии вызывались как небрежным отношением к оборудованию, так и тем, что за станки часто ставили малоподготовленных людей и к тому же без предварительной проверки.

Сейчас этого нет. Наше оборудование в полной исправности, малейшие неисправности устраняются немедленно самими станковыми, или вызванным мехником. Люди хотя и в короткие сроки, но обучаются - тщательно, умеют ухаживать за станком и другим оборудованием. В результате в смене за время войны не было ни одного случая аварий по нашей вине.

Коллектив смены, состоящий главным образом из женщин, представляет собой организованную, крепко сплоченную производственную семью. Нет ни одного человека, не выполняющего норму выработки. Вся смена в целом справляется с заданиями.

Способным организатором оказалась бригадир станковой бригады тов. Мозговая. Она прекрасно изучила производство, умеет работать на станке и в то же время является хорошим руководителем.

А. СТЕЧЕНЦЕВ.

Сменный мастер.

На-чеку

Ясная, морозная ночь. Обширная территория предприятия, где директором тов. Меркулов, окутана густым туманом. Своей тяжестью он словно прибил производственные корпуса к земле, придал им неузнаваемую форму.

Около цехов неясными силуэтами маячат люди. Ночная пора не мешает им разбирать, сортировать, грузить и доставлять к рабочим станкам сырье за время войны люди привыкли к темноте, она нисколько не отражается на производительности труда, светомаскировка стала для всех непреложным законом.

В цехе, где начальником тов. Некрасов, также царит полумрак. Висячие электролампы, сжатые со всех сторон темными абажурами, бросают скупые лучи света на станки и стоящих за ними рабочих ночной смены.

С непривычки кажется, что трансмиссионные ремни, вращающие сложные механизмы, бегают неохотно, создается впечатление, что здесь кто-то по рассеянности забыл выключить рубильники, лишив машины отдыха.

Нет, цех не отдыхает. Он живет обычной трудовой жизнью, работает темпами военного времени. Проворные руки станочников одну за другой обрабатывают детали, откладывают их в сторону.

Ритм кипучего труда нарушил пронзительный вой сирены.

— Воздушная тревога!—мелькнула у всех мысль.

Цех преобразился. Большинство людей, которые всего несколько минут назад стояли за станками, занимаясь своим обычным делом, теперь построились в боевой порядок. Члены пожарного звена проворно карабкаются на крыши и из чердаки корпуса, готовые к встрече непрошенного «гостя». Химическая команда объекта, возглавляемая тов. Сердюковым, заняла нужные посты. Сборщик деталей тов. Рудниченко повел рабочих в защитные щели. Цех опустел...

А через некоторое время та же сирена возвестила об окончании учебной воздушной тревоги. Смена вернулась к своим станкам. И снова в быстром беге закружились неугомонные механизмы. Работы возобновились. Но занимающиеся мирным трудом люди все время на-чеку. Они в любую минуту готовы оберегать свое родное предприятие от вражеских налетов.

Ин. ЭНСКИЙ.

В ФОНД ОБОРОНЫ

Коллектив типографии Адыгнациздата единодушно решил досрочно, к 1 февраля, закончить оплату подписки на заем Третьей пятилетки (выпуска 4 года). Помимо того, все работники типографии ежемесячно отчисляют свой однодневный заработок в фонд обороны родины.

Все мужчины, способные носить оружие, состоят в народном ополчении и успешно овладевают военными знаниями, чтобы по первому зову матери-родины выступить на борьбу с врагом.

П. ЛЕБЕДЕВ.

В майкопской артели инвалидов «Новая жизнь» налажено производство теплых перчаток. В эту работу вовлечились домохозяйки города, чтобы помочь своим трудом доблестным защитникам родины. На снимке: инструктор артели Клавдия Иванова Баранкеева проводит занятие с домохозяйками, берущими работу на дом.

Фото **В. Комова.**

Окружены вниманием и заботой

Из артели, где председателем тов. Леденев, немало рабочих ушло на фронт для защиты социалистического отечества. На их места пришли жены, сестры и другие близкие родственники.

В артели организована особая комиссия, которая держит с семьями бойцов постоянную связь и заботится об улучшении материально-бытовых условий.

Жена краснодармейца работница артели тов. Черкасова имеет двух малолетних детей. По просьбе комиссии коллектив бесплатно обеспечил их одеждой, обувью, постельными принадлежностями, снабдил семью топливом и выдал матери денежное пособие.

Члены комиссии продолжают вести обследование жилищно-бытовых условий семей красноармейцев, окружая их всяческим вниманием и заботой.

В ПЕРЕДОВЫХ РЯДАХ

Шестнадцатая тракторная бригада (бригадир тов. Захарченко) по праву считается передовой в Адыгейской машинно-тракторной станции, Кошехабльского района.

В прошлом году бригада раньше всех в районе выполнила свое задание, дала наибольшую выработку на колесный трактор, заняла одно из первых мест в области. Такими же темпами она работает и в текущем году. Бригада свой годовой план выполнила на 114 процентов и сэкономила 981 килограмм нефтепродуктов.

Все предусмотренные по договору МТС с колхозом работы бригада выполнила аккуратно, с хорошим качеством. В результате, артель имени Чернокала, где работает бригада, успешно завершила сельскохозяйственный год, по-время убрала урожай, посеяла озимые, подняла зябь, образцово подготовилась к зимовке скота.

Бригадир Захарченко успехи, достигнутые бригадой, объясняет тем, что рулевые и обслуживающий персонал, учитывая военную обстановку, работают самоотверженно, столько, сколько есть сил и времени. Каждый тракторист решительно следит за работой товарища, оказывает необходимую помощь.

Вторым положительным фактом в бригаде является то, что здесь в течение года все трактористы повышают свои знания в техкружке, строго соблюдают правила технического ухода за машинами, берегут каждую деталь, быстро устраняют малейшую поломку.

Вот почему тракторы бригады после большой выработки в хорошем техническом состоянии и не требуют капитального ремонта. После сева и зяби бригада на месте с помощью колхозной кузницы произвела необходимый текущий ремонт тракторов и продолжает работу. Один трактор используется на очистке зерна в Заготзерно, а вторым колхоз подвозит корм к фермам.

С начала войны в бригаду пришли новые молодые кадры трактористов, главным образом, женщины. В процессе работы тов. Захарченко им оказывает необходимую помощь. Сейчас он организует техническую учебу с таким расчетом, чтобы к весне 1942 года все трактористки в совершенстве овладели трактором и могли бы работать еще успешнее.

Обсудив доклад товарища Сталина на торжественном заседании Московского Совета депутатов трудящихся, бригада тов. Захарченко обязалась отлично подготовиться к весеннему севу будущего года.

Г. ГРИГОРЬЕВ.

СТАХАНОВЦАМ НАЧИСЛЕНА ДОПОЛНИТЕЛЬНАЯ ОПЛАТА

Колхозы аула Теучежхабль, Теучежского района, успешно завершили сельскохозяйственный год. Так, колхоз им. 10 лет Адыгеи, где председатель тов. Хашиков, своевременно убрал с полей урожай, посеял озимые и засыпал семенной материал для весеннего сева 1942 года.

Сейчас колхоз готовится к распределению урожая на трудодни колхозников. Десятки стахановцев, согласно постановления партии и правительства о новом порядке оплаты труда за перевыполнение урожайности, получают дополнительно много хлеба и денег.

Уже начислили дополнительную оплату стахановскому звену Мерем Сташ, за то, что оно собрало с гектара по 39 центнеров кукурузы вместо 19 по плану.

Дополнительную оплату получают и одногектарницы колхоза «Победа» — Ажиджу Саферхан, Стан Кечу, Гучеть Бахарщинова и др. Все они собрали по 40 центнеров кукурузы с гектара.

Обсуждая доклад товарища Сталина, стахановцы обязались работать еще лучше и тем самым приблизить час расплаты с фашистскими захватчиками.

И. ГУЧЕТЛЬ.

Председатель Теучежхабльского сельсовета, Теучежского района.

ПОДГОТОВКЕ КАДРОВ—НЕОСЛАБНОЕ ВНИМАНИЕ

Товарищ Сталин в своей речи на выпуске академиков Красной Армии говорил: «Чтобы привести технику в движение и использовать ее до дна, нужны люди, овладевшие техникой, нужны кадры, способные освоить и использовать эту технику по всем правилам искусства. Техника без людей, овладевших техникой,—мертва. Техника во главе с людьми, овладевшими техникой, может и должна дать чудеса».

Эти слова вождя являются программой для каждой партийной организации, для каждого партийного и беспартийного руководителя. Вопросам подготовки кадров надо уделять самое серьезное внимание, особенно сейчас, в дни отечественной войны советского народа против фашистских захватчиков.

Как же обстоит дело с подготовкой сельскохозяйственных кадров в нашей области?

За последние годы подготовке кадров, в частности, механизаторских, было уделено исключительно большое внимание. Только за 1940—41 учебный год подготовлено 1356 трактористов, 80 комбайнеров, в том числе 482 женщины.

Когда началась отечественная война, лучшие люди области пошли защищать свою родину. Их надо было заменить, чтобы не только не ослабить производство, а, наоборот, усилить, перестроив всю работу на военный лад.

С этой задачей партийные организации справились неплохо. Так, уже во время войны по области подготовлено 460 трактористов, при чем 375 из них при МТС с отрывом от производства и 86 в Ханской школе механизаторов. Кроме того, сейчас в с. х. школах и на курсах при МТС учатся 203 тракториста, 11 комбайнеров, 25 комбайнеров и без отрыва от производства при тракторных бригадах 146 человек.

Особое внимание обращено на подготовку женщин-трактористок, комбайнеров и т. д. С начала войны в Кошехабльском районе подготовлено 106 трактористок, в том числе 40 адыгеек. В Теучежском районе подготовлено 104 трактористки, из них 32 адыгейки. В Гиагинском районе подготовлено с отрывом от производства 39 трактористок, 21 из них уже работает самостоятельно, 18 находятся на стажировке. В этом же районе без отрыва от производства подготовлено 116 человек, в том числе 98 женщин.

Женщины, заменившие мужчин, работают энергично, выполняют и перевыполняют производственные задания. Вот, трактористки Гиагинской МТС, окончившие курсы во время войны. Трактористка 2-й тракторной бригады тов. Абернинова Анастасия вместо 154 гектаров по плану вспахала 310 гектаров. Она выполняет дневное задание на 147 процентов. Трактористка Трифанова Мария из 11-й тракторной бригады вместо 479 гектаров вспахала 780. Тов. Волошенко Марфа (15 бригада) выполняет дневное задание на 157 процентов. Систематически перевыполняют нормы трактористки тт. Тищенко Мария, Попова Евдокия, Слюсарева Мария, Козменко Мария, Курасова Анна, Жерина Меланья, Ремезова Елизавета и многие другие.

Однако, наряду с положительными сторонами необходимо отметить и ряд недостатков в деле подготовки механизаторских кадров. В некоторых тракторных бригадах Гиагинской и Майкопской МТС подготовку трактористок ограничивают только практикой, не закрепляя ее теоретическими знаниями.

Некоторые директора машинно-тракторных станций недостаточно серьезно относятся к подбору товарищей, направляемых в механизаторские школы. По разверстке областного земельного отдела Майкопская МТС должна была послать в Ханскую механшколу 7 человек к 5 ноября, но только к 13 ноября послала 4 человека. А Красногвардейская и Адыгейская МТС не выслали ни одного курсанта.

В своем выступлении на параде Красной Армии 7 ноября тов. Ворошилов говорил: «Советская женщина в великой отечественной войне заняла подобающее ей почетное место, выполняя самые разнообразные работы в тылу и на фронте, она так же доблестно и героически проявляет себя, как и советские мужчины».

Женщины нашей области показывают образцы хорошей работы. Районные комитеты партии, МТС и земельные органы обязаны уделить еще больше внимания подготовке женщин-трактористок, комбайнеров и т. д.

М. КИРИЧЕНКО.

Зав. сектором отдела кадров обкома ВКП(б).

ВЫСТУПЛЕНИЕ ГАЛИФАКСА

НЬЮ-ЙОРК, 20-XI (ТАСС). Выступая на канадском клубе в Оттаве, английский посол в США Галифакс заявил, что стойкое русское сопротивление нарушило программу и расписание предательского наступления, намеченного Гитлером. Галифакс подчеркнул, что Англия и ее союзники должны воспользоваться новыми возможностями, чтобы выиграть битву на производственном фронте. «Мы должны создать такую силу, — сказал Галифакс, — чтобы могли свободно использовать возможности, где бы они ни представлялись».

Россия, продолжал Галифакс, испытала на себе всю сокрушительную силу в этой войне и она понесла глубокие потери. Нужно отдать должное высокой технике и решимости сопротивления России. Солдаты, рабочие, крестьяне, мужчины и женщины всех возрастов объединились для борьбы против захватчика, вторгшегося на русскую землю. Они серьезно расстроили захватнические планы Гитлера и сорвали его предательское наступление. Еще 3 октября он хвастался, что действует по плану, что Россия уже разгромлена, что военное сопротивление России уничтожено, но Москва и Ленинград попрежнему стоят за пределами его планов, и он вынужден был отказаться от этих своих словесных утверждений. Это, несомненно, не пройдет мимо внимания немецкого народа. В настоящее время немецкий народ оказался в рукопашной схватке с Россией на фронте протяжением в 2000 миль, в условиях исключительно суровой погоды, и он снова не видит перспективы окончания войны.

Галифакс подчеркнул далее, что безжалостные методы гестапо не могут скрыть от немецкого народа колоссальные германские потери. Немцы стоят перед лицом третьего года войны, зная, что английская авиация равна германской, зная, что при помощи Соединенных Штатов английский воздушный флот постепенно возьмет верх над германским. Немцы уже больше не уверены так же в своей блокаде Англии в связи с усилившейся активностью английского военно-морского флота.

В заключение Галифакс призвал к производству максимально большего количества вооружения для победы.

РЕЧЬ ЧАН-КАЙ-ШИ

ЧУНЦИН, 20-XI. (ТАСС). Выступая на открытии сессии Национально-политического совета, Чан Кай-ши отметил «солидарность сил стран, оказывающих сопротивление агрессии». Принятие закона о сдаче в аренду или займы вооружения, заявил Чан Кай-ши, сопротивление советской армии, прогресс, достигнутый в координации обороны Тихого океана, заявления Рузвельта о решимости Америки помогать Китаю, Англии и России, — все это подтверждает действительное сотрудничество, которое достигнуто между демократическими странами. Чан Кай-ши сказал, что японо-американские переговоры находятся в связи с подготовкой будущих актов агрессии со стороны Японии, которая, по его мнению, решила начать новую кампанию вместе со странами «оси».

Сопротивление Китая, заявил Чан Кай-ши, серьезно истощает силы Японии. В последних операциях в Китае потери японских войск были особенно велики. То обстоятельство, что Япония истощила свои силы в войне с Китаем, удерживает ее с нападением на другие страны. Япония пытается прервать связь между Китаем и демократическими странами. Но Китай, не щадя сил, будет защищать каждый священный клочок своей территории.

Чан Кай-ши отметил, что Соединенным Штатам и Англии невозможно притти к компромиссу с Японией ни с точки зрения их интересов, ни с точки зрения принципов. Безрассудная политика японских милитаристов, сказал Чан Кай-ши, приведет к несчастью. Национальное существование Японии может быть спасено лишь в том случае, если она откажется от экспансии и подчинится требованиям справедливости и равенства, откажется от политики агрессии и отведет все войска из Китая, в том числе из северо-восточных провинций, а также из Индо-Китая.

В заключение Чан Кай-ши заявил, что Китай будет продолжать войну и сопротивление до тех пор, пока на территории Китая не останется ни одного японского солдата. Он призвал Японию осознать, что ее спасение заключается в выходе из блока держав «оси» и в избрании себе искренних союзников среди демократических стран.

ЗАЯВЛЕНИЕ СИКОРСКОГО

НЬЮ-ЙОРК, 20-XI. (ТАСС). Как передает корреспондент газеты «Чикаго дейли ньюс» из Каира, генерал Сикорский заявил в интервью, что 150-тысячная польская армия в Советском Союзе ожидает сейчас получения вооружения из Англии и США. Много поляков в настоящее время сражаются на стороне Англии на Ближнем Востоке. Сикорский указал, что польская авиация в настоящее время в шесть раз сильнее, чем в начале войны.

Далее Сикорский выразил надежду, что советско-польское сотрудничество в борьбе против Гитлера кладет начало новой эре дружбы между обеими странами.

Касаясь положения в Польше, Сикорский заявил, что немецкие оккупанты с начала завоевания Польши казнили 82 тысячи поляков. Из польского генерал-губернаторства германские оккупанты выслали 200 тысяч поляков. В Германию на трудовые работы насильно отправлено свыше миллиона поляков.

ПОЛОЖЕНИЕ В ТАИ

НЬЮ-ЙОРК, 20 ноября (ТАСС). Шанхайский корреспондент агентства Ассошиэйтед Пресс сообщает, что японцы перебрасывают новые войска в Индо-Китай. В Ханой и Сайгон почти ежедневно прибывают транспорты с военными материалами. Считается, что в настоящее время в Индо-Китае сосредоточено около 45 тысяч японских войск, хотя соглашение, заключенное между Японией и Индо-Китаем, ограничивает численность японских войск 40 тысячами. Указывают, что Япония официально потребовала от Индо-Китая предоставления ей возможности для размещения еще 50 тысяч солдат. Французские власти еще официально не ответили на это требование, однако японские транспорты с войсками уже прибывают. В Каболдже, вблизи границы Таи происходят маневры японских войск. В Пномпыне имеется большое количество японских войск. На аэродромах установлены зенитные орудия. Ежедневно прибывают большие обозы с военными материалами.

ЛОНДОН, 20 ноября (ТАСС). Агентство Рейтер передает, что недавнее прибытие четырех японских крейсеров в Сайгон (Французский Индо-Китай) свидетельствует, как указывают в Лондоне, о растущем нажиме на Таи.

ИНЦИДЕНТ В ЯПОНСКОМ ПАРЛАМЕНТЕ

НЬЮ-ЙОРК, 20 ноября (ТАСС). Как сообщает агентство Ассошиэйтед Пресс, в связи с тем, что опубликованные речи члена парламента Миядзава запрещены, он подал в отставку. Это вызвало сенсацию в парламенте. 19 других членов парламента, входящих в парламентскую группу «помощи трону», также подали в отставку, очевидно, из солидарности к Миядзава. Агентство указывает, что часть сообщения корреспондента не допущена к передаче, что придает таинственный характер инциденту. Таким образом, содержание речи Миядзава, вызвавшей инцидент, пока неизвестно.

ПРАЗДНОВАНИЕ ГОДОВЩИНЫ ОКТЯБРЬСКОЙ РЕВОЛЮЦИИ НА КУБЕ

НЬЮ-ЙОРК, 20-XI. (ТАСС). Выходная в Гаване газета «Нотисиас де Ой» сообщает, что в день годовщины Октябрьской революции в Гаване состоялось торжественное собрание, на котором присутствовало несколько тысяч человек. Среди присутствовавших были представители английской миссии в Гаване, заместитель министра иностранных дел Кубы Миранда, многие руководители профсоюзов и видные представители культуры и искусства.

Митинг в Лондоне памяти убитых немцами чехословацких студентов

ЛОНДОН, 20-XI. (ТАСС). 600 человек присутствовало 16 ноября на митинге памяти чехословацких студентов, убитых два года тому назад нацистами в Праге. В числе выступавших на митинге были военный министр Чехословацкого правительства Ингер и парламентский секретарь английского министерства просвещения Дуглас. Все выступавшие подчеркивали свою ненависть к гитлеризму и солидарность студенчества с Англией и Советским Союзом.

Митинг в честь 8 годовщины установления дипломатических отношений между США и Советским Союзом

НЬЮ-ЙОРК, 20-XI. (ТАСС). В связи с 8 годовщиной установления дипломатических отношений между США и Советским Союзом, «Совет по вопросам отношений с Советским Союзом, организовал митинг, на котором видные представители американской общественности выступали с призывом об установлении тесного сотрудничества с СССР и об усилении помощи Красной Армии. На митинге присутствовали бывший американский посол в СССР Дэвис.

НАЦИСТСКАЯ ГАЗЕТА О РАЗГРОМЕ ГЕРМАНСКОГО БАТАЛЬОНА В РАЙОНЕ МОСКВЫ

СТОКГОЛЬМ, 20 ноября (ТАСС). В последнее время германская печать вынуждена публиковать статьи, рисующие тяжелое положение германской армии на Востоке для того, чтобы оправдать провал плана «молниеносного» наступления германской армии на центральном участке фронта. Так, например, военный корреспондент газеты «Берлинер берзенцейтунг» признает, что русские «упорно защищают Москву, пытаются отбросить германские колонны и прибегают к решительным атакам и помощи соединений танков». Корреспондент дает следующее описание боевого эпизода на подступах к Москве: «Германская пехота целыми часами просиживает в окопах, коченея и дрожа от холода и сырости... Все предыдущие бои блещнют по сравнению с происходившими в это утро. Большевики занимают позиции нашего соседнего батальона, потерпевшего тяжелый урон. На дороге показываются 10 тяжелых танков. Они давят противотанковые орудия, пулеметные гнезда и гранатометы. Снаряд уничтожает радиопередатчик артиллерийского наблюдателя. Боеприпасы приходят к концу. Положение становится безнадежным. Один из танков наезжает на дом, в котором находится штаб нашего батальона, стирая его с лица земли. Одновременно на нас наступает советская пехота. Большевики стреляют из автоматов. С их огнем нам не справиться. Наши стрелки падают один за другим. От нашего батальона осталась лишь небольшая группа».

В противоположность всему сказанному, автор в конце заметки с обычной для нацистов хвастливостью заявляет, что «мы все же удержали опорный пункт».

Газета „Дагенс нюхетер" о провале германских планов на Востоке

Газета «Дагенс нюхетер» высмеивает декларации гитлеровских хвастунов о том, что «война выиграна и будет закончена до зимы». Гитлеровские планы, пишет газета, потерпели полный крах. «Германский рейхсканцлер обещал решение борьбы на русском фронте до начала зимы. Однако зима началась. Но достигнуты ли обещанные результаты? Уже в своем приказе войскам от 2 октября Гитлер говорил о «последнем гигантском бое, который еще до наступления зимы сломит силы противника». 9 октября перед иностранными журналистами в Берлине выступил начальник отдела печати германского правительства Дитрих, прилетевший специально из главной ставки Гитлера для того, чтобы «сообщить всему миру известие об окончательном поражении СССР». Но ровно через месяц в журнале «Дас дейтх» выступил с большой статьей Геббельс, который впервые публично поставил вопрос о возможном поражении Германии, призывая народ к «гигантскому напряжению сил», пугая его «новым, еще более страшным Версалем и уничтожением всех немцев». (ТАСС).

МИЛЛИОНЫ ЛЮДЕЙ В ОККУПИРОВАННЫХ СТРАНАХ ЖДЕТ ГОЛОДНАЯ СМЕРТЬ

ЖЕНЕВА, 20 ноября (ТАСС). В осведомленных нейтральных кругах обратили особое внимание на то, что германские газеты с некоторых пор стали писать в крайне нервозных тонах о «тяжелом продовольственном положении в оккупированных странах». Этой теме, в частности, посвятил статью немецкий военный журнал «Дейче Вер». Отмечая серьезность и сложность продовольственной проблемы, журнал был вынужден признаться, что «зимой миллионы людей пойдут навстречу голодной смерти».

Голодающее население Польши, оккупированной германскими фашистами, в ожидании нищенского пайка хлеба.

ВЕНГЕРСКИЕ СОЛДАТЫ ОТКАЗЫВАЮТСЯ ВОЕВАТЬ ПРОТИВ СССР

НЬЮ-ЙОРК, 20 ноября (ТАСС). Лондонский корреспондент газеты «Нью-Йорк геральд трибюн» сообщает, что, по сведениям, полученным в кругах свободных венгров, венгерские солдаты недавно подняли в городе Ниредьхаза (Венгрия) мятеж и отказались итти на Восточный фронт. Для подавления восстания были высланы полицейские. Во время столкновения между солдатами и полицейскими было убито 50 полицейских и 50 солдат. В городе состоялись уличные демонстрации населения, выражавшего сочувствие солдатам. Демонстранты забросали полицию камнями. Корреспондент сообщает также, что специальные суды в Венгрии, разбирающие дела по обвинению в саботаже, недавно рассмотрели в течение одной недели 136 таких дел.

СОЗДАНИЕ НОВЫХ АМЕРИКАНСКИХ МИССИЙ НА БЛИЖНЕМ ВОСТОКЕ

СТАМБУЛ, 20-XI. (ТАСС). Из Каира сообщают, что в ближайшее время на Ближнем Востоке будут созданы две новые американские специальные миссии, задачей которых является усиление помощи странам, борющимся с гитлеровской агрессией. Одна миссия, возглавляемая бригадным генералом Робертом Максуэллом, будет находиться в Египте, вторая, возглавляемая Рэймондом Уэллером, — в Иране.

На с'езде Конгресса производственных профсоюзов США

НЬЮ-ЙОРК, 20-XI. (ТАСС). Агентство Ассошиэйтед Пресс передает из Детройта, что делегаты происходившего там съезда Конгресса производственных профсоюзов (КПП) встретили громом аплодисментов предложение исполнительного комитета о том, чтобы съезд одобрил резолюцию, призывающую к максимальной поддержке Рузвельта в деле оказания помощи Англии, Советскому Союзу и Китаю. В резолюции говорится: «Важнейшей нашей задачей является оказание немедленной, максимально возможной помощи и полное сотрудничество с Англией, Советским Союзом и Китаем, борющимися за уничтожение нацизма». Резолюция призывает к национальному единству и заявляет, что Линдберг и другие элементы, пытающиеся разобщить американский народ, являются членами гитлеровской «пятой колонны». Американские рабочие, говорится в резолюции, не поддержат подобных людей, пытающихся подорвать американскую демократию.

Рузвельт обратился к съезду с посланием, в котором приветствует делегатов, заявляет, что гражданские свободы в США незыблемы. «Этим свободам, — заявляет Рузвельт, — в настоящее время угрожает нацизм, уже покоривший многие народы. Если эти свободы не будут защищены от мирового бедствия, то исчезнут все свободные профсоюзы и другие свободные институты». Поэтому, говорится далее в послании Рузвельта, США должны выпускать орудия, танки, самолеты, корабли без промедления и в достаточном количестве. Выразив уверенность в том, что Конгресс производственных профсоюзов будет сотрудничать в проведении программы обороны, Рузвельт призвал делегатов Конгресса обеспечить организационное единство, обеспечить единство рабочих.

Вымирание еврейского населения Варшавы

СТАМБУЛ, 21-XI. (ТАСС). В польских кругах Стамбула передают, что условия жизни в еврейских кварталах Варшавы стали совершенно невыносимыми. Голод и лишения привели к массовой смертности среди еврейского населения. Ежемесячно на территории варшавского гетто умирают от голода тысячи людей. Особенно велика смертность среди детей. За три месяца из проживающих на улице Дзелина 607 детей умерло 155.

АКТИВНЫЕ ДЕЙСТВИЯ АНГЛИЙСКОЙ АВИАЦИИ В ЛИВИИ

ЛОНДОН, 21-XI. (ТАСС). В коммюнике английского министерства авиации говорится, что наступление имперских войск в Ливии поддерживается интенсивными воздушными атаками. Английская авиация после начала наступления в течение 12 часов подряд бомбардировала германские и итальянские позиции.

Массовые аресты в Норвегии

СТОКГОЛЬМ, 20-XI. (ТАСС). Гестаповцы продолжают массовые аресты в Норвегии. За последнее время, как сообщает газета «Социал-демократен», гестапо арестовало большую группу норвежских офицеров. В Бергене арестован лейтенант флота Баркевольд, бывавший с пятью другими морскими офицерами бежать из Норвегии. Ожидают, что они предстанут перед военным судом. В Осло арестованы майор Хаанеборг-Хансен и капитан Рийсе. В Старнсборге арестованы капитан Хафслунд, лейтенант Линд и капитан Жан Миндле.

Операции английских подводных лодок на Средиземном море

ЛОНДОН, 21-XI. (ТАСС). В коммюнике морского министерства сообщается, что английские подводные лодки, оперирующие на Средиземном море, торпедировали итальянский танкер «Таминко», водоизмещением около 5000 тонн и тяжело груженое германское грузовое судно средних размеров, шедшее в сопровождении двух военных кораблей. Подводные лодки обстреляли шхуну, возможно перевозившую груз нефти. В коммюнике морского министерства указывается, что танкеру причинены серьезные повреждения, а германское грузовое судно затонуло. Возможно, что одному из военных кораблей, сопровождавших это судно, также причинены повреждения. На шхуне после артиллерийского обстрела возник большой пожар.

ЯПОНО-АМЕРИКАНСКИЕ ОТНОШЕНИЯ

НЬЮ-ЙОРК, 20 ноября (ТАСС). Американская печать, комментируя речи Тодзио и Того, подчеркивает, что, судя по этим выступлениям, миссия Курусу является бесполезной. По словам газеты «Нью-Йорк геральд трибюн», речи Тодзио и Того указывают на то, что Курусу не имеет полномочий обещать Вашингтону радикальное изменение японской агрессивной политики. Повидимому, Курусу уполномочен лишь на то, чтобы попытаться убедить Вашингтон оценить «альтруизм» стремлений Японии. «Иной мир, — пишет газета, — хуже войны».

Газета «Нью-Йорк Таймс» заявляет, что японские мирные условия бесемысленны. Ни один японский премьер, пишет газета, не может ожидать от США, что они изменят свою традиционную политику и сформулируют новую политику по велению Японии.

Речи Того и Тодзио, пишет «Вашингтон пост», не содержат ни малейшего намека на то, что Япония готова предложить равные уступки в обмен на те уступки, которых она требует от США. Если Курусу, заявляет газета, добивается только того, чтобы США приняли японские требования, то он только отнимает зря время у официальных американских представителей.

Газета «Балтимор сэн» отмечает, что США уже неоднократно давали понять, что они не намерены согласиться на какие-либо насильственные изменения существующего положения на Дальнем Востоке и нарушения международных договоров.

НЬЮ-ЙОРК, 20-XI. (ТАСС). В беседе с представителем печати Хэлл заявил, что при встрече Рузвельта с Курусу и Номура обсуждались общие вопросы. Отвечая на вопрос представителей печати, не намерена ли Япония уступить в каком-либо вопросе своей внешней политики, Хэлл ответил, что переговоры еще не дошли до такой стадии. Хэлл дал такой же ответ на вопрос о том, как отразилась эта встреча на отношении США к дальнейшим переговорам.

ВАШИНГТОН, 20-XI. (ТАСС). Хэлл в течение двух часов 45 минут беседовал с Курусу и Номура.

В беседе с представителями печати Хэлл заявил, что переговоры носили предварительный характер.

Корреспонденты спросили, проявили ли Курусу и Номура готовность итти на компромисс, учитывая тон речей Тодзио и Того. Хэлл ответил, что он намерен рассмотреть все фазы создавшегося положения, в том числе и официальные заявления. Хэлл отказался далее освещать свои переговоры с японскими представителями, выражая опасение, что его заявления могут быть неправильно истолкованы.

В беседе с представителями печати Номура заявил, что он все еще надеется на успех переговоров.

ЛОНДОН, 20-XI (ТАСС). Касаясь значения нынешней сессии японского парламента, газета «Дейли телеграф энд Морнинг пост» пишет: «Японские правящие круги пытаются произвести впечатление, будто бы Япония не только готова к войне с США, но что она приняла решение вести эту войну». Это — очередная «война нервов». Газета указывает далее, что политика США и Англии чужда всякого компромисса и является единодушной. Суть японских требований была изложена недавно японским министром финансов, который заявил, что Япония намерена принудить США и Англию уйти с Востока. Ответ США и Англии заключается в том, что Японии лучше не делать этой попытки. Американские интересы на Дальнем Востоке весьма обширны. Англия, пишет газета, имеет там не только подобные же интересы, но также и обширные территориальные владения. Попытка Японии заставить США капитулировать, является попросту дерзостью».

ЛОНДОН, 20-XI. (ТАСС). Как передает агентство Рейтер, английский министр иностранных дел Иден выступил на приеме, устроенном американским обществом в Лондоне. Касаясь японо-американских переговоров в Вашингтоне, Иден сказал: «Эти переговоры безусловно, касаются всего будущего тихоокеанского бассейна. Они касаются районов, где мы имеем непосредственные и крупные интересы и где живет родственный нам народ. Разрешите мне сказать от имени правительства, что мы приветствуем и испытываем полное доверие к представителю правительства Соединенных Штатов — настолько большое доверие, что мы никогда не требовали и не будем требовать участия нашего представителя в этих переговорах. Мы доверяем нашим друзьям».

ЧУНЦИН, 20-XI. (ТАСС). Газета «Дагунбао» останавливается в передовой статье на японо-американских переговорах.

Газета отмечает, что в нынешний момент сплочения анти-агрессивных сил прибытие в Вашингтон для переговоров Курусу, который, будучи японским послом в Берлине, «подписывал грабительский пакт, а также неоднократно выступал против США», может вызвать у мирового общественного мнения недовольство. В то же время газета заявляет: «Конечно, политика Соединенных Штатов тверда и непоколебима. Мы верим Рузвельту».

НЬЮ-ЙОРК, 20-XI. (ТАСС). Как передает агентство Юнайтед Пресс из Вашингтона, вечером, 19 ноября Хэлл имел неофициальную беседу с Курусу и Номура.

Еще до этой беседы Хэлл заявил на пресс-конференции, что он, возможно, будет иметь неофициальную беседу с японскими представителями относительно малозначительной информации, которую желают получить обе стороны.

ВАШИНГТОН, 20-XI. (ТАСС). Китайский посол Ху-ши 18 ноября имел беседу с Хэллом. Полагают, что беседа касалась японо-американских переговоров.

НЬЮ-ЙОРК, 20-XI. (ТАСС). По сообщению из Манилы, выступая с речью, недавно перезбранный президент Филиппин Кезон заявил, что в результате осуществления программы обороны удалось настолько укрепить Филиппинские острова, что в настоящее время США считают со стратегической точки зрения возможной оборону Филиппин против нападения. Президент призывал всех филиппинцев принять активное участие в дальнейшем укреплении обороны.

НЬЮ-ЙОРК, 20-XI. (ТАСС). По сообщению из Шанхая, отряды американской пехоты покинули Шанхай и направились в Манилу.

Ответственный редактор — Л. Н. БОНДАРЕНКО.

Адрес редакции: гор. Майкоп, ул. Краснооктябрьская, № 23. Телефоны: редактора — 2-10, зам. редактора — 3-81, секретаря — 0-61, отделов писем, сельскохозяйственного, промышленного, партийного и пропаганды — 0-52.
АД3066 Выпускающий — 4-69. г Майкоп, типография Адыгиздата, улица Первомайская № 161. Тираж 10.000.